

# Relatório Anual 2025

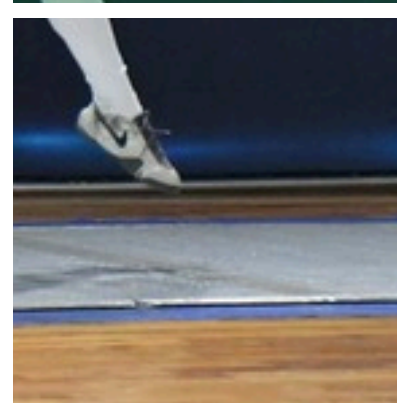
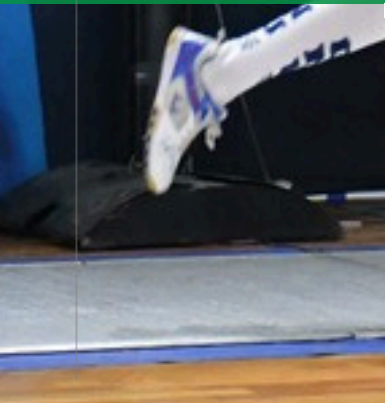
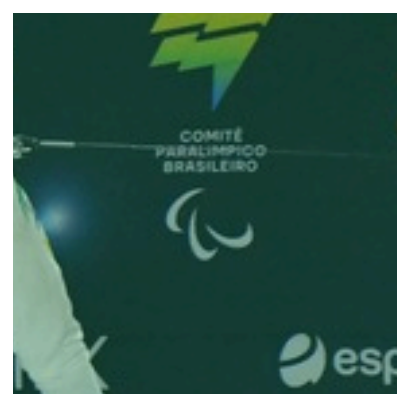
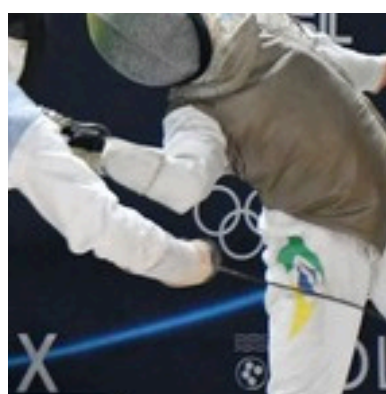
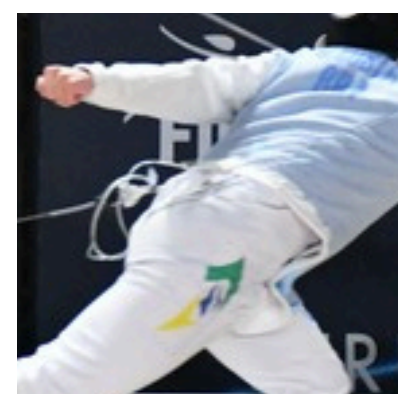
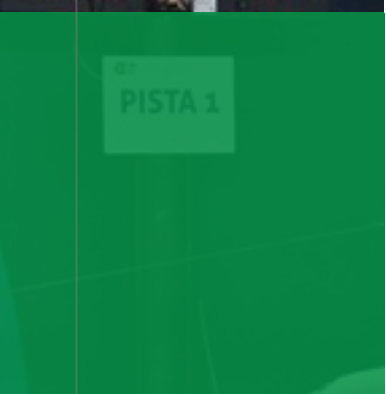
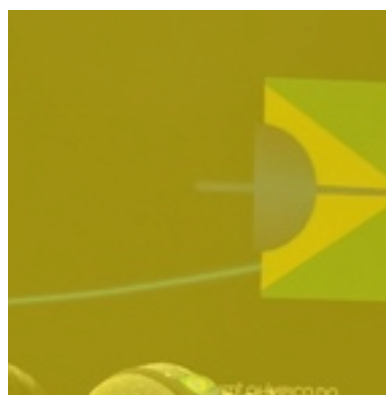
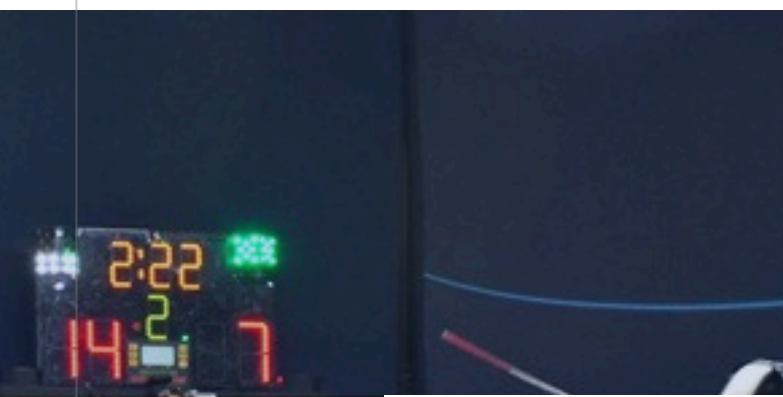

# Palavras do Presidente

O ano de 2025 marcou o início de um novo ciclo para a Confederação Brasileira de Esgrima e também o início da minha gestão como Presidente, após oito anos atuando como Vice-Presidente e Diretor Técnico da entidade. Assumir esta responsabilidade representa a continuidade de um trabalho construído coletivamente, mas também o compromisso de conduzir a CBE a um novo patamar de desenvolvimento, modernização e alcance nacional.

Este primeiro ano foi especialmente significativo pela evolução consistente observada em diferentes frentes. A paraesgrima brasileira vive seu momento mais sólido, com crescimento estruturado, ampliação do número de atletas e resultados internacionais bastante expressivos. Da mesma forma, as categorias de base da esgrima convencional demonstraram maturidade competitiva e capacidade de renovação, reafirmando o potencial do país para os próximos ciclos olímpicos.

Outro marco importante de 2025 foi o avanço na preparação para a realização do Campeonato Mundial Cadete e Juvenil de 2026, no Rio de Janeiro. A organização deste evento, um dos maiores da esgrima mundial, mobilizando esforços estratégicos, estruturais e operacionais, consolidando a confiança internacional na capacidade do Brasil de receber competições de grande porte.

No campo da comunicação e da relação com a comunidade da esgrima, a CBE ampliou de forma significativa sua presença digital. O crescimento nas redes sociais, o lançamento do aplicativo oficial da CBE e a inauguração da CBEsgrima Store representam passos importantes para aproximar atletas, clubes, federações e público, fortalecendo a identidade da modalidade e modernizando nossos canais de interação.

Também celebramos a expansão territorial da esgrima brasileira. Em 2025, novos estados passaram a integrar o mapa da modalidade — Santa Catarina, Amapá, Pernambuco e Ceará — ampliando o alcance da CBE e reforçando nosso compromisso com a democratização do esporte em todas as regiões do país.

Encerramos este primeiro ano de gestão com a convicção de que estamos construindo bases sólidas para o futuro. A evolução técnica, o crescimento institucional, a ampliação da base esportiva e a modernização da comunicação demonstram que a esgrima brasileira segue em trajetória ascendente. Seguiremos trabalhando com responsabilidade, transparência e visão estratégica para que 2026 e os anos seguintes consolidem ainda mais este movimento.

**Arno Périllier Schneider**

Presidente da CBE



## NOSSO PROPÓSITO

Inspirar gerações!  
Despertar paixões!  
Esgrima para todos!

NOSSA MISSÃO  
Promover e representar a  
esgrima brasileira, de  
forma inclusiva, com  
ações estratégicas e  
inovadoras.

## NOSSOS VALORES

- Excelência
- Transparência
- Colaboração
- Desenvolvimento Sustentável
- Inclusão
- Ética
- Compliance

# Conselho de Administração

O presente relatório institucional consolida as principais atividades, deliberações e encaminhamentos realizados pelo **Conselho de Administração da Confederação Brasileira de Esgrima (CBE)** ao longo do exercício de 2025.

O Conselho de Administração é o **órgão colegiado de direção estratégica** e supervisão da gestão da CBE. Composto por **10 (dez) conselheiros**, atua em corresponsabilidade com a **Presidência** na adoção de boas práticas de **governança**, sendo responsável por assegurar os mecanismos necessários ao cumprimento **institucional** da Entidade.

Em 2025, conforme previsto no Estatuto da CBE, foram realizadas as **Eleições Gerais**, resultando na composição de um novo grupo dirigente, com a permanência de alguns membros da gestão anterior. O Conselho é formado por representantes da **Confederação, Federações Estaduais, Atletas e Membros Independentes** — estes últimos não vinculados diretamente à modalidade, mas essenciais para ampliar a diversidade de perspectivas e fortalecer a governança.

No primeiro trimestre, e de forma recorrente ao longo do exercício, o Conselho deliberou sobre a filiação e o reconhecimento de novas **Entidades de Prática Desportiva (EPDs) e Paradesportivas (EPPs)**, contribuindo para a expansão da base da esgrima e da paraesgrima nacional. Os processos foram conduzidos mediante análise documental, validação pelas Federações Estaduais e verificação de **conformidade técnica e institucional**. Também foram nomeados os integrantes da **Comissão Eleitoral Temporária**, responsável por assegurar a regularidade do processo eleitoral, incluindo validação de candidaturas, habilitação de eleitores, **proporcionalidade de votos por categoria, contagem e homologação dos resultados**.

Entre as principais ações de **governança**, destaca-se a implementação do modelo de **Presidência Rotativa do Conselho**, com mandato de dois anos, promovendo alternância de **liderança e equilíbrio institucional**. Foram igualmente reforçadas práticas de **integridade, como a declaração de conflitos de interesse e a participação qualificada** nas deliberações.

O Conselho acompanhou a execução do **Planejamento Estratégico da CBE**, estruturado nos pilares de **Gestão, Governança, Educação, Inclusão e Desempenho Esportivo**. Foram identificados avanços, como iniciativas de capacitação e inclusão, bem como desafios relacionados à mensuração de **Indicadores-Chave de Desempenho (KPIs)**, à execução de programas e à consolidação de relatórios.

# Conselho de Administração

Em conjunto com o **Conselho Fiscal**, o Conselho de Administração analisou a **situação financeira** da Entidade, identificando pequenos déficits operacionais e fragilidades nos **controles internos**. Como resposta, foram propostas medidas de ajuste, incluindo **redução de despesas, repriorização de projetos, implantação de orçamento por área**, além de melhorias no **fluxo de caixa** e na **prestação de contas**. Tais ações visam garantir **sustentabilidade financeira** e maior eficiência na alocação de recursos.

No âmbito da **Comunicação Institucional**, foram discutidas estratégias para ampliar a visibilidade da esgrima, incluindo o fortalecimento da **presença digital** e a aproximação com **influenciadores**, com o objetivo de engajar atletas, público e parceiros, além de consolidar a **marca institucional** da CBE.

O Conselho identificou ainda a necessidade de atualização do **Estatuto** e do **Regimento Interno**, com foco no aprimoramento da governança, no aumento da representatividade dos atletas e na modernização dos **processos eleitorais**. Essas revisões são consideradas estratégicas para o **amadurecimento institucional**.

Entre os principais desafios elencados pelo Conselho, destacam-se: a **consolidação de indicadores de desempenho**, a **ampliação da captação de recursos**, a **melhoria do desempenho esportivo internacional** e o **fortalecimento da transparência e do compliance**.

Todas as reuniões foram realizadas em **ambiente virtual**, assegurando sustentabilidade, periodicidade, quórum e participação ativa dos conselheiros, com registro formal em **atas**.

O Conselho de Administração exerceu **papel estratégico** fundamental ao longo de 2025, contribuindo para o **fortalecimento institucional** da CBE. As ações desenvolvidas demonstram **evolução na governança**, ainda que acompanhada de desafios que exigem continuidade, disciplina de gestão e compromisso permanente com a excelência.



# Conselho Fiscal



O **Conselho Fiscal** é o órgão independente de fiscalização da **Confederação Brasileira de Esgrima (CBE)**, responsável por assegurar **transparência, conformidade e controle das finanças** da Entidade. Compete ao colegiado examinar as demonstrações financeiras, incluindo Balanço Patrimonial, Demonstração do Resultado do Exercício (DRE), Fluxo de Caixa e demais registros contábeis e administrativos.

Em 2025, o Conselho Fiscal foi composto por **Flavia de Almeida Foschini Queiroz, Paulo José Iasz de Moraes e Jean Campello Brunswick (Presidente)**.

Como ocorre anualmente, uma das primeiras atribuições do Conselho foi a apreciação das **contas do exercício anterior (2024)**. Em reunião ordinária no primeiro trimestre, com base na documentação contábil e no parecer de auditoria externa independente, o Conselho deliberou pela **aprovação das contas**, ainda que com pontos de atenção, como déficit operacional e redução do caixa disponível. Foram recomendadas **medidas de reequilíbrio financeiro**, fortalecimento da sustentabilidade e monitoramento contínuo dos recursos próprios.

No âmbito das análises de 2025:

- **Reunião de 09/05/2025:** foram avaliados os demonstrativos financeiros de janeiro a março, incluindo o acesso aos sistemas internos e a gestão dos centros **de custo**. **As contas do período foram aprovadas sem ressalvas.**
- **Reunião de 22/07/2025:** identificou-se não conformidade documental em processo de aquisição de premiações, devido à ausência de certidão negativa. O Conselho recomendou maior rigor técnico e procedimental em contratações futuras. As contas do trimestre foram aprovadas com ressalvas.
- **Reunião de 28/10/2025:** foram registradas recomposições financeiras recorrentes relacionadas à perda de documentos de viagem. O Conselho manifestou preocupação com a reincidência e recomendou: responsabilização administrativa, ações indenizatórias quando cabíveis e controles mais rígidos para prevenção de novas ocorrências. A análise do último trimestre seguirá no exercício de 2026.

Ao longo de 2025, o Conselho Fiscal identificou **pontos de atenção** relacionados à **sustentabilidade** financeira, conformidade de processos e controle de despesas, demandando acompanhamento contínuo e ações estruturantes por parte da gestão.

A CBE, por meio de seu Conselho Fiscal, reafirma o compromisso com a transparência, a responsabilidade e as **boas práticas de governança**, pilares essenciais para o fortalecimento institucional e para o desenvolvimento sustentável da modalidade.

# Programa GET

## (Gestão, Ética e Transparência)

O **Programa Gestão, Ética e Transparência (GET)** é uma iniciativa do **Comitê Olímpico do Brasil (COB)** voltada ao fortalecimento da **governança, da integridade e da profissionalização** das entidades esportivas nacionais. O programa representa um marco na modernização da gestão esportiva ao estabelecer **parâmetros objetivos de avaliação, monitoramento e desenvolvimento institucional** no âmbito do Sistema Nacional do Esporte.

A crescente demanda por **transparência, eficiência na aplicação dos recursos e conformidade** com normas legais e éticas impulsionou a criação de mecanismos estruturados de **governança no esporte**, dos quais o GET é hoje uma das principais referências.

Entre seus objetivos, destacam-se:

- promover a excelência na gestão das entidades esportivas;
- estabelecer padrões mínimos de governança institucional;
- incentivar políticas de integridade e compliance;
- avaliar o nível de maturidade organizacional;
- estimular a melhoria contínua dos processos administrativos;
- vincular desempenho institucional à alocação de recursos financeiros.

A **Confederação Brasileira de Esgrima (CBE)** foi uma das primeiras entidades filiadas ao COB a aderir ao GET, ainda em 2017, iniciando um processo contínuo de evolução e aprimoramento de suas práticas de gestão.

A avaliação referente ao exercício de **2025** ocorreu entre março e setembro. O instrumento avaliativo contemplou **9 Áreas de Conhecimento**, desdobradas em 35 temas e **336 perguntas**, distribuídas em **5 níveis de maturidade**. As Confederações foram agrupadas em **6 categorias**, conforme a receita financeira do exercício anterior.

Em 2025, a CBE avançou do **Nível 2 para o Nível 3 de Maturidade**, o que demonstra **evolução institucional** e implica a necessidade de comprovação de requisitos mais complexos e desafiadores.

O Índice de Maturidade reflete a **evolução** da Confederação por área de conhecimento e por tema. Ele é calculado pela razão entre o número de perguntas atendidas e o total de perguntas aplicáveis ao nível-alvo.

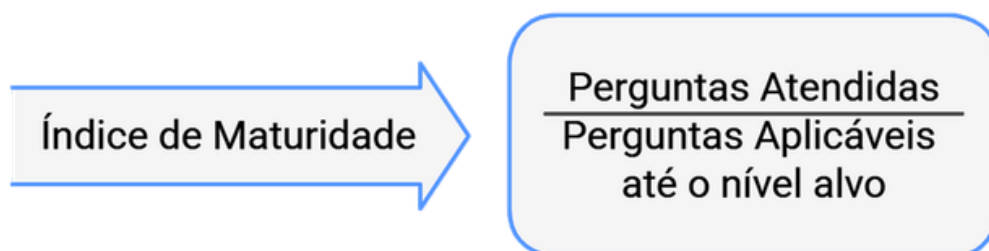

# Administrativo



O ano de 2025 marcou o início de um novo ciclo olímpico para a Confederação Brasileira de Esgrima (CBE), período que orienta o planejamento estratégico e a consolidação das práticas de governança, em conformidade com os parâmetros do Programa Gestão, Ética e Transparência (GET) do Comitê Olímpico do Brasil.

## **Transição de Governança**

No primeiro trimestre, a CBE passou por uma relevante transição institucional com a eleição da nova Presidência e a recomposição dos órgãos colegiados. O processo eleitoral foi conduzido integralmente conforme o Estatuto, com publicação de edital, empresa especializada em votação eletrônica e homologação em Assembleia Geral, reforçando os princípios de transparência e integridade.

## **Diagnóstico Organizacional e Modernização Administrativa**

A nova gestão iniciou um processo de modernização administrativa, alinhado às áreas de Governança, Estratégia e Processos Suporte do GET. Para isso, foi contratada consultoria especializada que realizou diagnóstico completo da estrutura organizacional, competências da equipe e fluxos internos.

O estudo identificou elevado nível de satisfação e comprometimento dos colaboradores, mas também apontou fragilidades, como ausência de visão sistêmica e fragmentação entre áreas. Essas evidências orientaram a revisão de processos, o fortalecimento da comunicação interna e a reorganização das responsabilidades.

## **Reestruturação do Modelo de Gestão**

O diagnóstico revelou que o modelo horizontal vigente gerava conflitos de prioridade, duplicidade de comandos e sobrecarga operacional. Em resposta, a CBE adotou um modelo de gestão hierarquizado, com definição clara de papéis, níveis decisórios e fluxos de reporte. Essa mudança contribuiu diretamente para o aprimoramento dos controles internos, da gestão de riscos e da eficiência administrativa.

Foi implementado um novo organograma estruturado em quatro grandes áreas: Presidência, Diretoria de Esportes, Diretoria Administrativa e Financeira, e Diretoria de Comunicação e Marketing. A reorganização fortaleceu a integração institucional ampliando a capacidade de execução do planejamento estratégico.







## **Gestão de Pessoas e Parcerias**

Em alinhamento às diretrizes de Recursos Humanos, a CBE firmou parceria com o Banco Santander para implementação de programa de estágio, incluindo processo seletivo estruturado e benefícios ao estudante. A estagiária Eloá Poleze foi selecionada após avaliação técnica e comportamental.

# Programa GET

## Panorama Geral dos Resultados

Indicador	2024	2025
Governança	86%	92%
Estratégia	86%	92%
Transparência	100%	100%
Processos Suporte	66%	74%
Compliance	46%	45%
Gestão Esportiva	52%	75%
Comunicação e Marketing	33%	80%
Mulher no Esporte	25%	38%
Educação e Segurança	47%	63%

ENQUADRAMENTO DA CONFEDERAÇÃO	2024	2025
 Categoria	2	3
 Perguntas (níveis alvos)	281	243
 Perguntas atendidas (níveis alvos)	190	193
 Perguntas (todos os níveis)	336	336
 Perguntas atendidas (níveis alvos)	198	222
 Evidências submetidas (todos os níveis)	380	235

A melhoria da performance no Programa Gestão, Ética e Transparência (GET) constitui um dos objetivos específicos do Planejamento Estratégico da Confederação Brasileira de Esgrima (CBE).

Em 2025, a CBE alcançou a meta estabelecida para o exercício, aproximando-se do índice projetado para 2028, o que demonstra evolução consistente em sua maturidade organizacional.

Os resultados evidenciam a evolução contínua da CBE no Programa GET, tanto no índice geral quanto no desempenho por tema. É importante destacar que o GET constitui um indicador estruturado de governança, integrado ao Planejamento Estratégico da Confederação e utilizado como referência para monitoramento da maturidade institucional.

Evolução Índice GET CBE  
2024 a 2025

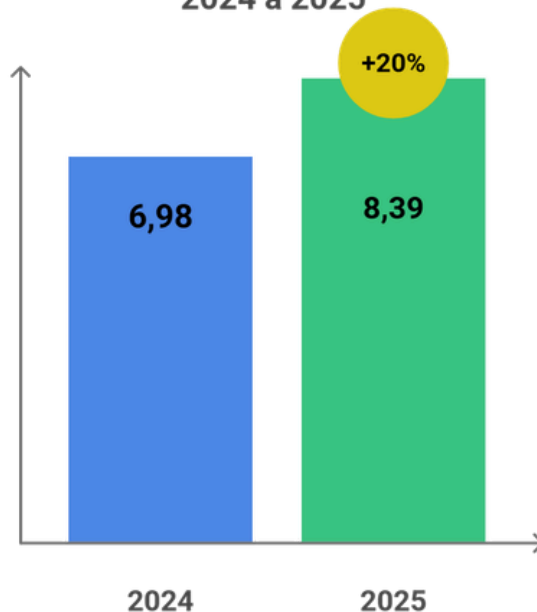

# Administrativo

## Infraestrutura e Sede Administrativa

A Confederação mudou-se para uma nova sede, com área ampliada e melhor distribuição dos espaços, favorecendo a organização interna e a execução das atividades administrativas e esportivas. O local também serviu de base para o comitê responsável pelos Campeonatos Mundiais Cadetes e Juvenis de 2026.

## Captação de Recursos e Ajustes Financeiros

Os projetos submetidos à Lei de Incentivo ao Esporte não atingiram o volume mínimo de captação, exigindo uso de recursos próprios e renegociação com fornecedores. Apesar dos desafios, a CBE manteve suas obrigações em dia, reforçando o compromisso com a responsabilidade financeira — indicador central das áreas de Orçamento, Tesouraria e Contabilidade.

## Síntese do Período

O ano de 2025 representou um período de reorganização institucional e fortalecimento da governança. As ações implementadas contribuíram para a evolução da CBE no Programa GET, especialmente nas áreas de Governança, Processos Suporte, Comunicação e Gestão Esportiva. A modernização administrativa, a adoção do modelo hierárquico e a reestruturação organizacional estabeleceram bases sólidas para o desenvolvimento da Confederação no novo ciclo olímpico.

### Composição da Equipe



### Senioridade da Equipe



# Financeiro



A Confederação Brasileira de Esgrima iniciou o exercício de 2025 com orçamento ordinário aprovado no valor de **R\$ 10.265.616,96**, composto por recursos descentralizados pelo Comitê Olímpico do Brasil (COB); pelo Comitê Paralímpico Brasileiro (CPB); e estimado de receitas próprias, incluindo mensalidades, inscrições em competições, anuidades e patrocínios.

## Recursos 2026

Ao longo do exercício, foram incorporados valores adicionais destinados a projetos especiais, contemplando: – desenvolvimento das categorias de base (14 a 20 anos); – promoção de mulheres no esporte; – fundos de apoio a competições; – programas de iniciação e fomento; – preparação olímpica e paralímpica de alto rendimento. Somados aos recursos ordinários e próprios, a receita disponibilizada em 2025 alcançou o valor de **R\$ 15.146.671,72**.

### COB – Total: R\$ 8.091.127,23

Categoria	Valor
 Recursos ordinários	R\$ 5.340.972,57
 Saldos anteriores	R\$ 346.170,66
 Recursos extraordinários	R\$ 344.000,00
 Desenvolvimento	R\$ 443.928,00
 Campeonatos Mundiais	R\$ 1.500.000,00
 Preparação Olímpica (Competições FIE)	R\$ 116.056,00

### CPB – Total: R\$ 5.730.848,81

Recurso	Valor
 Recursos ordinários	R\$ 2.943.281,25
 Saldos anteriores	R\$ 223.567,56
 Fundos de fomento	R\$ 648.000,00
 Recursos humanos	R\$ 336.000,00
 Projetos Esgrima – Caixa	R\$ 700.000,00
 Fundo de equipamentos	R\$ 880.000,00

### Recursos Próprios - R\$ 1.324.695,68

Tipo de Receita	Valor (R\$)
 Mensalidades	149.820,30
 Inscrições em competições	724.746,25
 Anuidades	177.141,41
 Patrocínios	272.987,72



# Financeiro

## Metodologia de Alocação Orçamentária

A distribuição dos recursos seguiu os objetivos estratégicos definidos no Plano CBE V2025.11.25, que orienta a seleção e categorização de projetos, garantindo coerência entre planejamento, execução e metas institucionais.

A CBE utiliza um modelo de priorização para investimentos baseado em pesos atribuídos a cada objetivo estratégico e no grau de relevância das ações vinculadas. Esse método é aplicado tanto aos recursos ordinários quanto aos provenientes de convênios e descentralizações, ainda que operados em sistemas distintos pelo COB e CPB.

É importante destacar que o montante disponibilizado não corresponde integralmente ao realizado, devido às características dos projetos financiados pela Lei nº 13.756/2018. À medida que projetos são concluídos, saldos remanescentes retornam aos proponentes, podendo ou não ser reutilizados. Em 2025, esse ajuste representou aproximadamente 15% dos recursos.

### Execução por Categoria e Fonte

DESPESAS 2025	COB	CPB	RP	TOTAL	%
Progr/ Proj de Fomento	306.445	942.729	0	1.249.174	9%
Manutenção Administrativa	1.521.692	993.920	554.097	3.069.709	23%
Formação Rec Humanos	51.602	0	1.444	53.046	0,4%
Preparação Técnica	1.621.885	483.475	4.586	2.109.946	16%
Manutenção de Atletas	190.248	227.884	1.173	419.305	3%
Competições Desportivas	4.197.458	1.419.497	719.787	6.336.742	48%
<b>TOTAL Executado</b>	<b>7.889.330</b>	<b>4.067.507</b>	<b>1.281.087</b>	<b>13.237.922</b>	<b>100%</b>



#### ÁREA FIM

COB : 80,05  
CPB: 75,56%  
RP: 56,63%



#### ÁREA MEIO

COB: 19,95%  
CPB: 24,44%  
RP: 43,37%



#### LIMITES LEGAIS - área meio

COB : 25%  
CPB: 40%

A CBE superou as metas de alocação de despesas entre área fim e área meio para 2025. A instituição mantém a maior parte dos seus recursos direcionada às atividades finalísticas — muito acima dos limites legais e das referências internas.

# Financeiro

A realização e participação em competições nacionais e internacionais representou **47%** das despesas de 2025.

Aplicação do Recurso	COB	CPB	TOTAL
 <b>Organização Nacional</b>	1.510.670,94	508.827,06	R\$ 2.019.498,00
 <b>Organização Internacional</b>	1.964.104,50	433.546,07	R\$ 2.397.650,57
 <b>Participação Nacional</b>	185.882,57	433.725,99	R\$ 619.608,56
 <b>Participação Internacional</b>	722.683,04	477.122,66	R\$ 1.199.805,70
<b>TOTAL</b>	<b>4.197.458,48</b>	<b>1.853.221,78</b>	<b>6.236.562,83</b>

Para a **aquisição de materiais** foram aplicados **R\$ 1.387.606,23** (um milhão trezentos e oitenta e sete mil seiscentos e seis reais e vinte e três centavos). Parte desse montante corresponde à compra de pistas e aparelhos de esgrima para os Campeonatos Mundiais Cadetes e Juvenis realizados em 2026. Esses equipamentos ficarão de legado para a esgrima brasileira e serão empregados na melhoria de nossas competições e na abertura de novas salas de esgrima no país.

O exercício de 2025 evidencia execução orçamentária responsável, alinhada aos princípios de legalidade, transparência e eficiência. A maior parte dos recursos foi direcionada ao desenvolvimento esportivo, infraestrutura, participação em competições e apoio direto a atletas, em consonância com os objetivos estratégicos da CBE e com as diretrizes do COB e do CPB.

Persistem desafios relevantes, como a dependência de recursos públicos e a limitação na geração de receitas próprias. A não execução integral de parte dos recursos, característica dos projetos vinculados às loterias, reforça a necessidade de aprimorar mecanismos de diversificação de receitas e otimização da execução orçamentária, visando maior sustentabilidade financeira e autonomia institucional.



# Comunicação e Marketing

O ano de 2025 consolidou a Comunicação e o Marketing da Confederação Brasileira de Esgrima (CBE) como pilares estratégicos para o fortalecimento institucional, a ampliação da visibilidade da modalidade e o engajamento com atletas, clubes, federações e público geral. Dando continuidade ao avanço registrado em 2024, ampliamos nossa presença digital, modernizamos nossos canais e expandimos nossa atuação em eventos de grande relevância no cenário esportivo nacional.

## Transformação Digital: App CBE Esgrima e CBESgrima Store

Em 2025, a CBE alcançou dois marcos inéditos em sua história:

- Lançamento do **App CBE Esgrima**, primeira plataforma oficial da modalidade no Brasil, reunindo calendário, rankings, notícias, transmissões, resultados e serviços aos atletas. A ferramenta reforça nosso compromisso com transparência, agilidade e proximidade com a comunidade da esgrima.



- Inauguração da **CBESgrima Store**, a loja online oficial da Confederação, proporcionando o acesso a produtos licenciados, fortalecendo a identidade visual da modalidade e criando novas oportunidades de receita e visibilidade.



[www.cbesgrimastore.com.br](http://www.cbesgrimastore.com.br)



Essas iniciativas consolidam a modernização iniciada em 2024, quando o website da CBE foi totalmente repaginado para oferecer maior modernidade e usabilidade para a comunidade da esgrima.







# Comunicação e Marketing

## Redes Sociais: Crescimento, Alcance e Engajamento

As plataformas digitais da CBE registraram um crescimento expressivo em 2025, ampliando o alcance da esgrima e fortalecendo a presença da Confederação no ambiente digital.

Os principais canais de comunicação digital para a CBE são o Instagram, seguido do Facebook e YouTube, os quais atingem a maior parte da comunidade da esgrima.

## Visualizações por Plataforma

Plataforma	2024	2025
 Instagram	3.200.000	7.781.192
 Facebook	1.109.080	569.754
 YouTube	107.735	107.647
 TikTok	127.000	72.451
 Total	4.543.815	8.531.044

+ 88%

## Seguidores por Plataforma

Plataforma	2024	2025
 Instagram	14.364	17.204
 Facebook	8.482	8.772
 YouTube	3.638	4.540
 TikTok	6.287	6.900
 Total	32.771	37.416

+14%

## Assessoria de Imprensa e Comunicação

Em 2025, a Confederação Brasileira de Esgrima passou por uma importante modernização em sua estratégia de comunicação, com a substituição da assessoria anterior pela **OTD**, empresa especializada em esportes olímpicos. A mudança ampliou significativamente a presença da CBE na mídia esportiva, fortalecendo o relacionamento com jornalistas, veículos especializados e formadores de opinião do setor.

A atuação da nova assessoria também intensificou a cobertura das competições nacionais, aproximando ainda mais a comunicação institucional dos atletas, clubes e da comunidade da esgrima. Essa presença mais ativa nos eventos permitiu maior agilidade na produção de conteúdo e na divulgação de resultados, histórias e bastidores da modalidade.

Como resultado desse trabalho, em 2025 foram produzidos **245 textos jornalísticos**, que serviram de base para a imprensa esportiva. No ambiente digital, o impacto foi igualmente expressivo: as redes sociais da CBE registraram **3.324 publicações**, ampliando o alcance da modalidade, promovendo maior engajamento com o público.

# Eventos Institucionais



## Expo COB e Expo Brasil Paralímpico

Em 2025, a Confederação Brasileira de Esgrima marcou presença, mais uma vez, na Expo COB e na Expo Brasil Paralímpico, dois dos principais eventos de promoção e integração do esporte olímpico e paralímpico no país. A participação da CBE nesses espaços reforçou sua atuação institucional, ampliou a visibilidade da modalidade e fortaleceu o relacionamento com diferentes públicos e parceiros estratégicos.

A presença da esgrima nesses eventos proporcionou uma série de contatos relevantes com representantes de outras entidades esportivas, gestores, profissionais da área e potenciais apoiadores. Além disso, permitiu uma aproximação direta com o público visitante, oferecendo a oportunidade de apresentar a modalidade a pessoas que, em grande parte, não tinham contato prévio com o esporte.

Durante as ativações promovidas pela CBE, os visitantes puderam experimentar o plastron eletrônico, equipamento utilizado para medir agilidade e tempo de reação, o que gerou grande engajamento e despertou interesse pela prática da esgrima. A ação foi acompanhada da distribuição de brindes institucionais, contribuindo para a experiência do público e para a divulgação da marca CBE.

A participação nas exposições reforça a importância de iniciativas que ampliam o conhecimento sobre a esgrima, fortalecem sua presença no cenário esportivo nacional e contribuem para a expansão da modalidade em diferentes regiões do país.



# Hall da Fama CBE



Criado em 2019, o **Hall da Fama** da Confederação Brasileira de Esgrima tem como propósito celebrar e reconhecer personalidades que contribuíram de forma significativa para a construção e o desenvolvimento da esgrima brasileira. A iniciativa também cumpre um papel essencial de preservação da memória esportiva, valorizando trajetórias que marcaram diferentes gerações e ajudaram a consolidar a modalidade no país.

Em 2025, a CBE prestou homenagem ao **Mestre Daniel Levavasseur**, técnico francês de renome internacional e responsável por conduzir a atleta brasileira Nathalie Moellhausen ao título de campeã mundial de espada em Budapeste. Sua inclusão no Hall da Fama simboliza o reconhecimento da Confederação àqueles que, mesmo além das fronteiras nacionais, contribuíram de maneira decisiva para o avanço técnico e competitivo da esgrima brasileira.

A cada edição, o Hall da Fama reafirma seu papel como espaço de celebração, memória e inspiração, abrindo caminho para futuras homenagens — inclusive póstumas — a todos que ajudaram a escrever a história da esgrima no Brasil.



# EPDs, EPPs e Atletas

Os dados consolidados de 2025 evidenciam um ciclo de **expansão consistente** da esgrima brasileira, tanto no número de entidades quanto no volume e diversidade de atletas participantes.

O aumento para **53 entidades vinculadas ou reconhecidas**, distribuídas em **11 estados**, demonstra maior capilaridade da modalidade no território nacional. Entre elas, **35 participaram efetivamente das competições** oficiais, representando **nove estados** e reforçando a vitalidade do calendário competitivo.

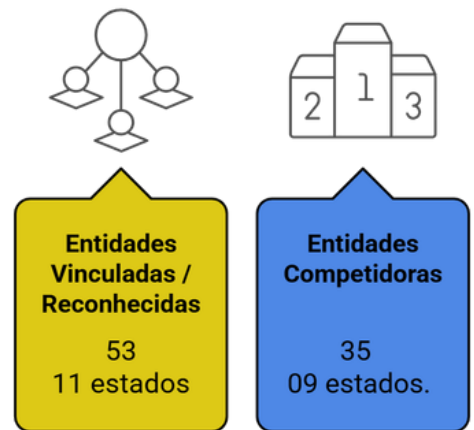

A ampliação da oferta de modalidades também se destaca: **28 entidades** atuaram exclusivamente com **esgrima olímpica**, **12 com paraesgrima**, e **13 ofertaram ambas**, totalizando **25 instituições com atividades de paraesgrima**. Esse cenário confirma o avanço da inclusão esportiva e o fortalecimento da estrutura paradesportiva no país.

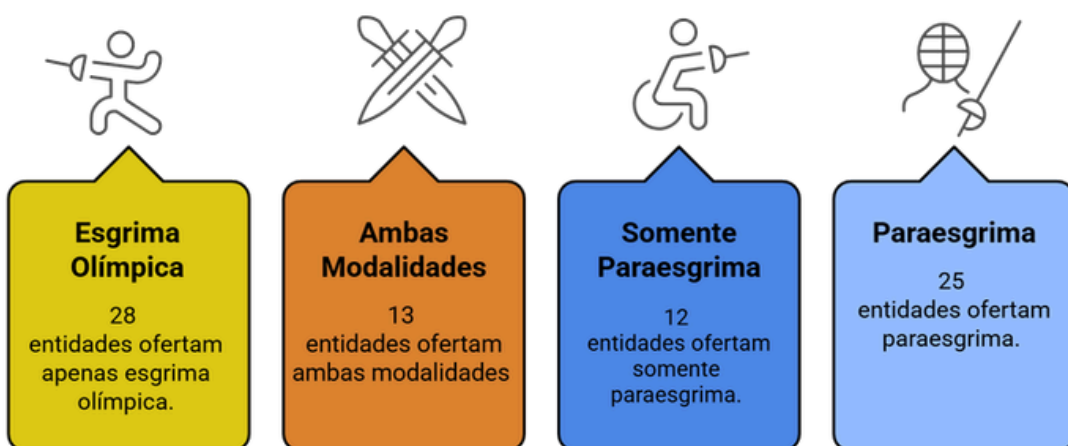

No âmbito da participação esportiva, **957 atletas** competiram em eventos nacionais em 2025, representando um crescimento de 3% em relação ao ano anterior. A **esgrima convencional** contou com **843 atletas (+3%)**, enquanto a **paraesgrima** registrou **114 participantes**, com aumento de 4%, consolidando sua trajetória de expansão.

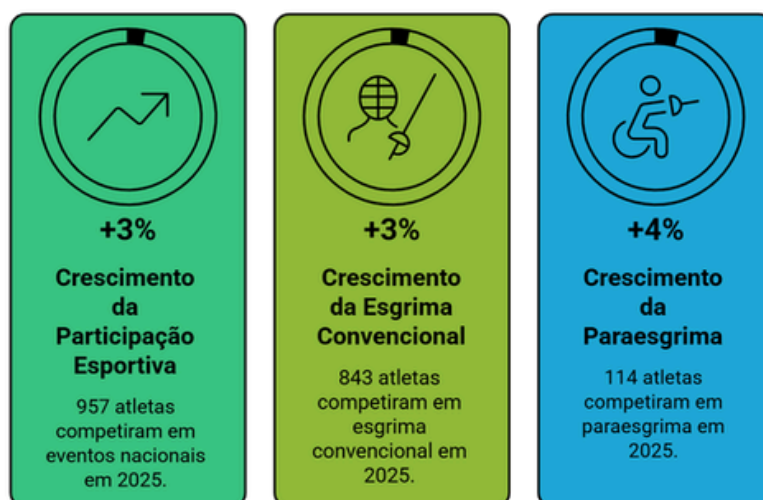

# EPDs, EPPs e Atletas

Em 2025, a CBE realizou **14 eventos nacionais** que contabilizaram **3206 inscrições em 171 provas** nas diversas armas e categorias. Além disso o Brasil foi sede de **três eventos internacionais** - a Copa do Mundo de Paraesgrima e o Torneio Satélite de Florete em São Paulo e o Campeonato Pan-Americano Adulto no Rio de Janeiro.

## Inscrições em Provas Nacionais - Esgrima

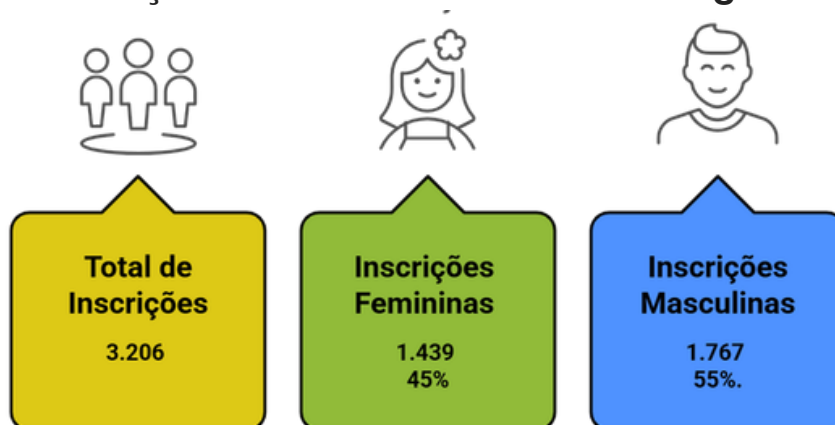

## Distribuição das Inscrições por Categoria

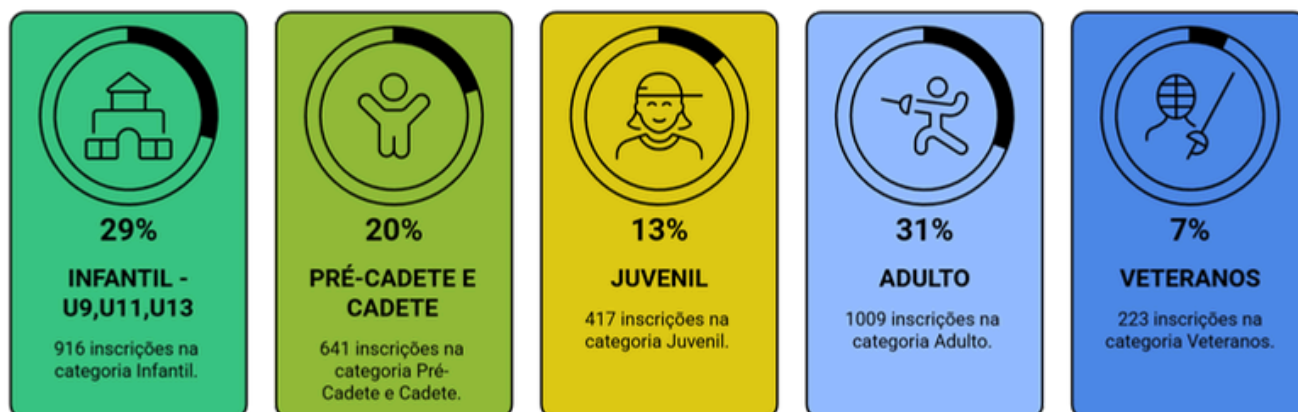

O circuito nacional da Paraesgrima registrou seu maior número histórico de participantes pelo quarto ano consecutivo, com destaque para o Campeonato Brasileiro, que reuniu 79 atletas, ampliando a representatividade feminina, o número de EPDs e a presença de novos estados.

## Inscrições Paraesgrima

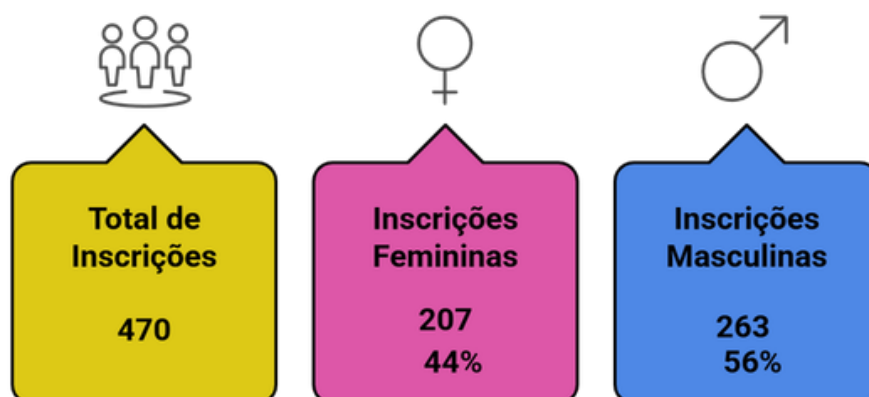

# EPDs, EPPs e Atletas

As categorias de base também apresentaram dinâmicas relevantes. Segmentos como Cadete (+21%) e Veterano (+17%) registraram os maiores crescimentos proporcionais, demonstrando tanto a renovação da base competitiva quanto a permanência de atletas experientes no ambiente esportivo. Já categorias como U11, U13 e Juvenil tiveram pequenas oscilações negativas, dentro da normalidade de ciclos de formação.

### Atletas por Categoria - Esgrima

Categoria	Quantidade	% sobre 2024
U9	71	6%
U11	149	-1%
U13	74	-4%
Pré-cadete	90	3%
Cadete	92	21%
Juvenil	88	-4%
Adulto	211	-1%
VET	68	17%
<b>Total Geral</b>	<b>843</b>	

A análise por gênero revela avanços importantes. Na esgrima convencional, as mulheres representaram 42% do total — um crescimento de 5% em relação a 2024 — enquanto os homens corresponderam a 58%. Na paraesgrima, o avanço feminino foi ainda mais expressivo: as mulheres somam 41% dos atletas e representaram um aumento de 7% sobre o ano anterior. Esses indicadores reforçam o impacto das ações de incentivo à participação feminina e o fortalecimento da representatividade no esporte.

### Total de Atletas por Gênero

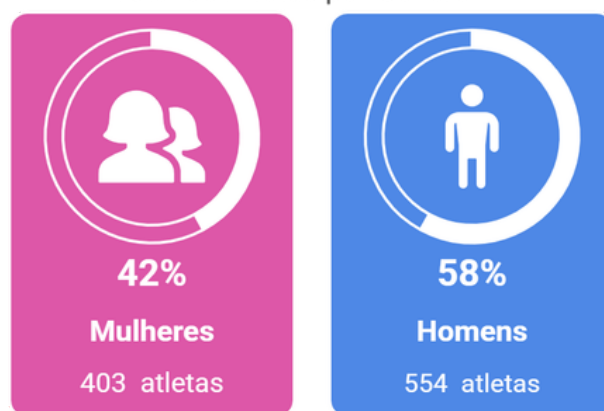

### Atletas Esgrima

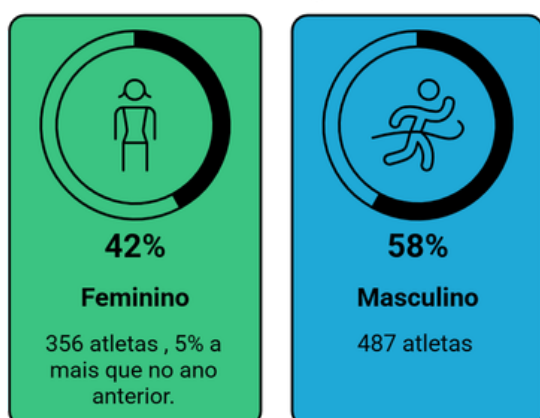

### Atletas paraesgrima

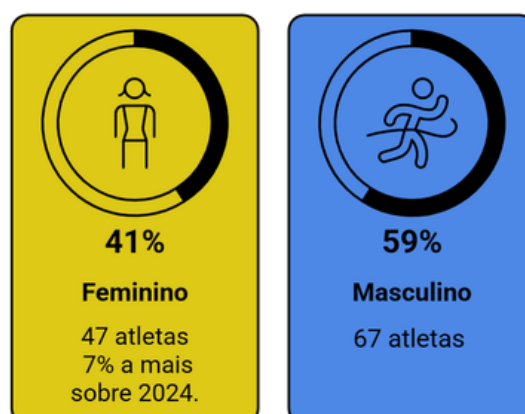

# Resultados Esportivos

## Esgrima

O ano de 2025 marcou o início do ciclo olímpico rumo a Los Angeles 2028. Tradicionalmente, o primeiro ano do ciclo apresenta menor volume competitivo para os principais atletas, que ajustam seus planejamentos visando o longo prazo. Ainda assim, a esgrima brasileira manteve desempenho expressivo, garantindo resultados relevantes para a corrida classificatória e consolidando sua presença no cenário continental.

O Brasil participou dos Campeonatos Sul-Americanos e Pan-Americanos em todas as categorias — pré-cadete, cadete, juvenil, sub-23 e adulto — reafirmando sua hegemonia regional. No Campeonato Sul-Americano Pré-Cadete, Cadete e Juvenil, o país superou o número de medalhas de ouro do ano anterior, alcançando 13 ouros, 8 pratas e 13 bronzes, desempenho que reforça a força das categorias de base e a consistência do trabalho de formação.

### PRINCIPAIS RESULTADOS INTERNACIONAIS

#### CAMPEONATO SUL-AMERICANO INFANTIL E VETERANOS 2025

##### Espada Feminina

- Ouro – Maria Valentina Boaventura – U9
- Prata – Lais Palermo – U9
- Bronze – Martinna Dinucci – U9
- Prata – Júlia Canashiro – U11
- Bronze – Manuela Hansen – U11
- Bronze – Maya Schneider – U11
- Ouro – Anne Driesen – U13
- Ouro – Ekaterina Kholmogorova – Veterano 30
- Bronze – Ekaterina Kholmogorova – Veterano 40
- Ouro – Luciana Garofolo – Veterano 50
- Bronze – Oriete Covolan – Veterano 50
- Prata – Oriete Covolan – Veterano 60

##### Florete Feminino

- Bronze – Lais Palermo – U9
- Bronze – Maya Schneider – U11
- Ouro – Eduarda Nascimento – U13
- Prata – Giulia Santos – U13
- Bronze – Ekaterina Kholmogorova – Veterano 40

##### Espada Masculina

- Bronze – José Leal – Veterano 60
- Ouro – Luiz Fernando Correa – U9
- Ouro – João Pedro Perito – U11
- Prata – Luiz Ricardo Traina – U11
- Bronze – Gabriel Polizer – U11
- Ouro – Lorenzo Castello Branco – U13
- Prata – Antonio Cosolim – U13
- Bronze – João Pedro Perito – U13

##### Florete Masculino

- Bronze – Lorenzo Packer – U9
- Ouro – João Pedro Perito – U11
- Prata – Luiz Ricardo Traina – U11
- Bronze – Gabriel Polizer – U11
- Prata – Francisco Araes – U13
- Prata – Marcos Cardoso – Veterano 30
- Ouro – Marcos Cardoso – Veterano 40
- Prata – Marcos Cardoso – Veterano 50
- Bronze – Gustavo Gracioli – Veterano 50
- Bronze – José Leal – Veterano 60

# Resultados Esportivos Esgrima

## CAMPEONATO SUL-AMERICANO INFANTIL E VETERANOS 2025

### Sabre Feminino

- Prata – Martinna Dinucci – U9
- Prata – Maria Luiza Garofolo – U11
- Bronze – Helena Pires – U11
- Ouro – Ana Luiza Motta – U13
- Prata – Olivia Grahl – U13

### Sabre Masculino

- Bronze – Enrico Buss – U9
- Bronze – Enrico Buss – U11
- Bronze – Arthur Moraes – U11
- Bronze – Lorenzo Castello Branco – U13

## CAMPEONATO SUL-AMERICANO SUB-23 E ADULTO 2025

### Espada Feminina

- Ouro – Laura Correia – Sub-23
- Bronze – Victoria Vizeu – Adulto
- Ouro – Brasil – Equipes

### Espada Masculina

- Bronze – Matheus Brandt – Sub-23
- Bronze – Matheus Brandt – Adulto
- Bronze – Brasil – Equipes

### Sabre Feminino

- Prata – Ana Beatriz Fraga – Sub-23
- Bronze – Camila Vieira – Sub-23
- Bronze – Stella Santos – Sub-23
- Prata – Karina Trois – Adulto
- Bronze – Luana Pekelman – Adulto
- Prata – Brasil – Equipes

### Florete Masculino

- Prata – Brasil – Equipes

### Sabre Masculino

- Bronze – Erico Patto – Sub-23
- Bronze – Enrico Pezzi – Adulto
- Ouro – Brasil – Equipes



## Com 35 medalhas, Brasil termina na liderança do Sul-Americano de Esgrima Cadete e Juvenil

PUBLICADO EM 27 DE SETEMBRO DE 2025



# Resultados Esportivos

## Esgrima

### CAMPEONATO SUL-AMERICANO PRÉ-CADETE, CADETE E JUVENIL 2025

#### Espada Feminina

- Bronze – Yasmin Barros – Pré-Cadete
- Bronze – Sophia Asquino – Pré-Cadete
- Ouro – Laura Correia – Juvenil
- Prata – Pietra Brazolin – Juvenil
- Ouro – Brasil – Equipes

#### Florete Feminino

- Bronze – Eduarda Nascimento – Pré-Cadete
- Bronze – Sophia Asquino – Pré-Cadete
- Prata – Valentina Basso – Cadete
- Prata – Valentina Basso – Juvenil
- Prata – Brasil – Equipes

#### Sabre Feminino

- Ouro – Stella Santos – Cadete
- Bronze – Julia Improta – Cadete
- Ouro – Ana Beatriz Fraga – Juvenil
- Prata – Gabriela Ohana – Juvenil
- Bronze – Julia Improta – Juvenil
- Ouro – Brasil – Equipes

#### Espada Masculina

- Ouro – Pedro Louzada – Pré-Cadete
- Prata – Guilherme Goivinho – Pré-Cadete
- Ouro – Guilherme Dubiel – Cadete
- Bronze – Pedro Louzada – Cadete
- Bronze – Pedro Louzada – Juvenil
- Bronze – Brasil – Equipes

#### Florete Masculino

- Ouro – Álvaro Kalleby – Pré-Cadete
- Prata – Antonio Teixeira – Pré-Cadete
- Bronze – Felipe Reichow – Pré-Cadete
- Prata – Luiz Foschini – Cadete
- Bronze – Álvaro Kalleby – Cadete
- Bronze – Fernando Melian – Cadete
- Ouro – Brasil – Equipes

#### Sabre Masculino

- Ouro – Marcus Pinto – Pré-Cadete
- Ouro – Marcus Pinto – Cadete
- Bronze – Joaquim Peluso – Cadete
- Ouro – Marcus Pinto – Juvenil
- Ouro – Brasil – Equipes

### CAMPEONATO PAN-AMERICANO CADETE E JUVENIL 2025

- Bronze – Pietra Brazolin – Espada Feminina Cadete
- Bronze – Alexandre Camargo – Espada Masculina
- Bronze – Livia Burberry – Florete Feminino Cadete
- Bronze – Isabela Carvalho – Sabre Feminino
- Ouro – Arthur Wolff – Sabre Masculino Cadete
- Bronze – Brasil – Florete Feminino Equipes

#### TORNEIO SATÉLITE

- Bronze – Guilherme Toldo – Florete Masculino
- Bronze – Lorenzo Mion – Florete Masculino
- Ouro – Ana Beatriz Bulcão – Florete Feminino

#### GYMNASIADA

- Ouro – Pedro Louzada – Espada Masculina
- Prata – Álvaro Kalleby – Florete Masculino



# Resultados Esportivos Paraesgrima

No cenário internacional, o Brasil apresentou evolução técnica e competitiva. A etapa da Copa do Mundo no Brasil resultou em pódios em diferentes armas e categorias, enquanto o Campeonato Mundial trouxe classificações relevantes e maior consistência entre os principais atletas do circuito. Na Copa do Mundo da Tailândia, novamente foram conquistados resultados expressivos, reforçando a presença brasileira no cenário global.

## RESULTADOS INTERNACIONAIS 2025

### Para Fencing World Cup Brazil

- Bronze - Jovane Guissone - Espada Masculino B
- Bronze - Jovane Guissone - Sabre Masculino B
- Bronze - Jovane Guissone - Espada Masculino B
- Bronze - Rayssa Veras - Sabre Feminino A
- Bronze - Rayssa Veras - Espada Feminino A

### Copa do Mundo da Tailândia

- Bronze - Jovane Guissone - Florete Masculino B



# Destaque 2025

Em 2025, a Confederação Brasileira de Esgrima manteve seu compromisso de reconhecer e valorizar os protagonistas da modalidade no país. Assim como nos anos anteriores, a CBE premiou os atletas que se destacaram em suas armas e categorias, contemplando aqueles que encerraram a temporada na liderança do Ranking Nacional, bem como os atletas brasileiros com as melhores colocações nos rankings internacionais da FIE e da WAS. Esse reconhecimento reforça o mérito esportivo e celebra o desempenho de quem representa o Brasil nos mais altos níveis da esgrima mundial.

Além dos atletas, a CBE também homenageou os árbitros mais bem avaliados de cada arma, com base na percepção dos atletas, técnicos e da Comissão de Arbitragem. A premiação destaca o papel essencial da arbitragem para o desenvolvimento técnico e para a integridade das competições nacionais.

A Entidade de Prática Desportiva (EPD) com o maior número de premiados recebeu sua medalha de destaque, reafirmando o trabalho de excelência realizado ao longo da temporada. Como parte desse reconhecimento, a EPD vencedora também indicou o Melhor Técnico do Ano, homenageado pela CBE por sua contribuição direta na formação e no desempenho dos atletas premiados.

Esses destaques representam o esforço coletivo de atletas, técnicos, árbitros e instituições que, juntos, fortalecem a esgrima brasileira e impulsionam seu crescimento em âmbito nacional e internacional.



**Guilherme Toldo**  
Destaque Geral e  
Florete Masc Adulto

**Jovane Guissone**  
Destaque Geral e  
Espada e Florete B

**Lorana Schwantes**  
Árbitro Destaque -  
Espada

**Bia Bulcão**  
Destaque Geral e  
Florete Fem Adulto

**Rayssa Veras**  
Destaque Geral e  
Espada e Sabre A

**Gabriel Vasques**  
Árbitro Destaque  
Florete e Sabre

# Destques 2025

NOME	ARMA	CATEGORIA	CLUBE
ALVARO KALLEBY	FM	U15	CAP
AMERICO SANTOS	SM	V50	CAP
ANA CLARA FERREIRA	EF	U15	AMK
ANA FRAGA	SF	U17 / U20	ECP
ANA LUIZA MOTTA	SF	U13	CAP
ANNE DRIESEN	EF	U13	ECP
BIA BULCAO	FF	Adulto / Geral	ECP
ERICO PATTO	SM	U20	ECP
FABIANA TEIXEIRA	EF	V40 /V50	AMK
GABRIEL POLIZER	EM	U11	CMSP
GIORGIO FUMAGALLI	FM	U20	GNU
GIULIA SANTOS	FF	U13 / U15	ECP
GUILHERME DUBIEL	EM	U17	DEC
GUILHERME TOLDO	FM	Adulto / Geral	GNU
HENRIQUE GARRIGOS	SM	Adulto	CAP
HENRIQUE LOPES	SM EM	U9 /U11 U9	IF
JOAO PEDRO PERITO	FM	U11	CMSP
JOSE LEAL	FM	V60	CC



# Destques 2025

NOME	ARMA	CATEGORIA	CLUBE
KARINA TROIS	SF	Adulto	CAP
KOITI YAMASHITA	EM	V50	EEAM
LAIS PALERMO	EF	U9	BE
LAIS TOSTA	SF	U15	BE
LAURA CORREIA	EF	Adulto / U20	CAP
LAURA ZHENG	FF	U9	ECP
LORENZO CASTELLO BRANCO	EM / SM	U13	CMSP
LUIS GUILHERME GARCIA	EM	V40	CAP
LUIZ FOSCHINI	FM	U17	ECP
LUIZA MARTINEZ	FF	U11	CAP
MAICON PEREIRA	FM	V40	EMP
MANUELA HANSEN	SF	U11	AMK
MARCELO MORAIS	FM	V50	GNU
MARCUS PINTO	SM	U15 / U17	GNU
MARIA GAROFOLO	EF	U11	CMSP
MARTINNA DINUCCI	SF	U9	ECP
MATHEUS BRANDT	EM	U20	ECP
OLEGARIO VASCONCELOS	SM	V60	APE



# Destques 2025

NOME	ARMA	CATEGORIA	CLUBE
PATRICIA DI CUNTO	EF / SF	V60	CAP
PATRICIA SAUAN	SF	V40 / V50	ECP
PEDRO FONSECA	FM	U9	CAP
PEDRO LOUZADA	EM	U15	CAP
PEDRO PETRICH	EM	Adulto	AMK
PIETRA BRAZOLIN	EF	U17	ECP
ROBINSON OLIVEIRA	EM	V60	AMK
RODRIGO BALDIN	SM	V40	BE
SILVIA ROTHFELD	FF	V40 / V50	CAP
THEO KADUNC	FM	U13	ECP
VALENTINA BASSO	FF	U17 / U20	ECP
VANIA OLIVEIRA	FF	V60	CMSP



## Paraesgrima

NOME	ARMA	CATEGORIA	CLUBE
FABIANA SOARES	FF	A	SCM
IZAIAS MONTEIRO	SM	B	ADFP
JOVANE GUISSONE	EM / FM	B	CAP
KEVIN DAMASCENO	FM / SM	A	GNU
MOACIR RIBEIRO	EM	A	ADFP
MONICA SANTOS	EF / FF / SF	A	GNU
RAYSSA VERAS	EF / SF	A	CAP



# Instituto Brasileiro de Esgrima



Em 2025, o Instituto Brasileiro de Esgrima (IBE) deu continuidade ao seu compromisso de qualificação de recursos humanos, ampliando o acesso à formação técnica em diferentes regiões do país. Ao longo do ano, foram realizados cursos de Treinadores Nível I em sete cidades — Brasília (DF), Rio de Janeiro (RJ), Lins (SP), Fortaleza (CE), Porto Alegre (RS), Curitiba (PR) e Jaraguá do Sul (SC) — alcançando regiões do Centro-Oeste, Sudeste, Sul e Nordeste e reforçando a descentralização das oportunidades de capacitação.

## Ações formativas

As ações formativas resultaram na qualificação de **87 novos treinadores e treinadoras**, sendo **26 mulheres e 61 homens**, todos concluindo a formação inicial de Nível I. Esse avanço representa um passo importante para a ampliação da base técnica da modalidade, fortalecendo clubes, escolas, projetos sociais e centros de treinamento em todo o país. A participação feminina, em especial, demonstra evolução significativa na inclusão de mulheres em funções técnicas, contribuindo para maior diversidade e equilíbrio na estrutura da esgrima brasileira.

A distribuição geográfica dos cursos evidencia o avanço do IBE na democratização do ensino esportivo e na consolidação de uma rede nacional de profissionais capacitados. O conjunto das ações realizadas em 2025 confirma o papel estratégico do Instituto no desenvolvimento sustentável da modalidade, ampliando o número de treinadores aptos a atuar na iniciação e no fomento da esgrima em diferentes contextos.

Cidade	Homens	Mulheres	Total
 Lins	7	6	13
 Brasília	2	1	3
 Fortaleza	12	7	19
 Jaraguá do Sul	4	1	5
 Curitiba	11	4	15
 Porto Alegre	3	1	4
 Rio de Janeiro	22	6	28

# Instituto Brasileiro de Esgrima



Em 2025, a Confederação Brasileira de Esgrima (CBE) avançou em iniciativas estratégicas voltadas à qualificação profissional e ao fortalecimento técnico da modalidade. Entre as ações de destaque, foi implementada a **Bolsa Auxílio para Formação Especializada**, iniciativa inédita destinada a ampliar a capacitação de profissionais em áreas técnicas da esgrima. Foram contemplados quatro beneficiados, totalizando **R\$ 54.000,00** em investimentos.

## Profissionais contemplados:

- Curso de Mestre d'Armas – EsEFEx (Rio de Janeiro, Brasil) • Luciano Rossato • Janaína Araújo
- Curso de Mestre d'Armas – Federação Espanhola de Esgrima (Madrid, Espanha) • Bernardo Schwuchow • Marco Xavier

O Instituto Brasileiro de Esgrima (IBE) também atuou diretamente na qualificação técnica, oferecendo apoio pedagógico ao **Curso de Mestre d'Armas da EsEFEx**, por meio de conteúdos especializados como a Aula de Regulamento de Materiais, ministrada por Rodrigo Fontes (Coordenador do IBE), e o Curso de Arbitragem Nacional, conduzido por Juan Liendo (Gerente Geral de Esportes).

Complementando essas ações, a CBE participou do Curso Internacional Pan-Americano de Técnicos de Esgrima – Sabre, realizado no Peru, com a presença do técnico Ícaro Zagobelny. A formação, promovida pela ODEPA, reuniu treinadores das Américas em um ambiente de atualização técnica e intercâmbio profissional, reforçando o compromisso da Confederação com a excelência e o alinhamento às práticas internacionais.

Essas iniciativas consolidam o papel da CBE e do IBE na formação de profissionais altamente qualificados, ampliando a capacidade técnica nacional e contribuindo para o desenvolvimento sustentável da esgrima brasileira.



# Instituto Brasileiro de Esgrima



Em 2025, o **CBE Talks** – com o tema **Movimento da Mulher no Esporte** integrou o Programa de Engajamento da Confederação Brasileira de Esgrima voltado ao fortalecimento da presença feminina na modalidade. Realizado nos dias 15 e 16 de outubro, durante o Campeonato Brasileiro Cadete e Juvenil em Porto Alegre (RS), o encontro foi conduzido por **Ana Beatriz Di Rienzo Bulcão**, atleta olímpica e mentora esportiva.

Destinado a atletas femininas de 15 a 20 anos, o CBE Talks promoveu diálogo, troca de experiências e desenvolvimento pessoal e esportivo, oferecendo um espaço seguro para reflexão, autoconhecimento e construção de confiança. A iniciativa reforçou o compromisso da CBE com a valorização das mulheres na esgrima e com a formação de novas lideranças dentro e fora das pistas.



Em 2025, o **Projeto Engajar**, desenvolvido pela Confederação Brasileira de Esgrima (CBE) por meio do Instituto Brasileiro de Esgrima (IBE), avançou em sua missão de fomentar o crescimento sustentável da modalidade no país. A iniciativa busca aproximar empresas, instituições e profissionais qualificados, ampliando a oferta da esgrima em novos mercados e fortalecendo projetos regionais em fase de consolidação.

Neste contexto, o projeto apoiou diretamente o desenvolvimento da esgrima no Espírito Santo, por meio do fortalecimento das ações conduzidas pelo Instituto Enzo Pegorette (IEP), pioneiro na implantação da modalidade no estado. O apoio da CBE ocorreu por meio da cessão de equipamentos essenciais — como espadas, luvas, máscaras e protetores — garantindo melhores condições de prática, segurança e qualificação técnica para alunos e treinadores. A iniciativa também ganhou destaque na imprensa regional, evidenciando o papel do IEP na formação da primeira equipe de esgrima do Espírito Santo.

O Projeto Engajar reafirma o compromisso da CBE com a expansão nacional da modalidade, apoiando iniciativas que promovem inclusão, formação esportiva e o surgimento de novos talentos, contribuindo para o crescimento sustentável da esgrima brasileira.

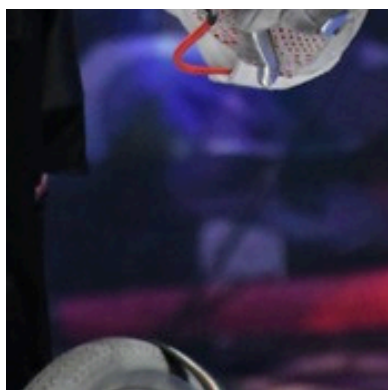
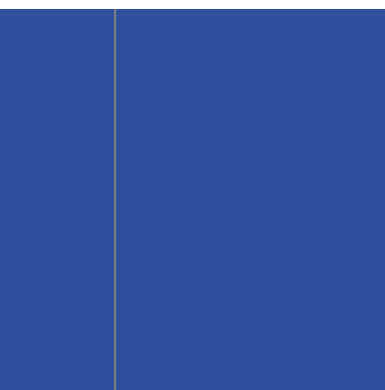
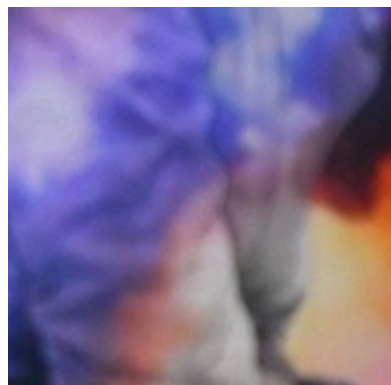
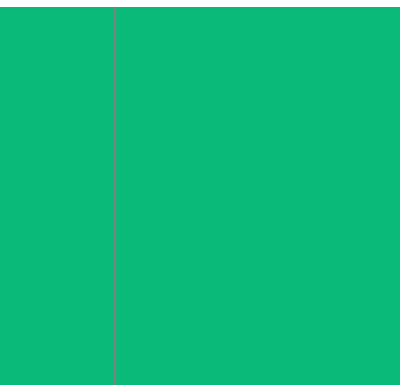
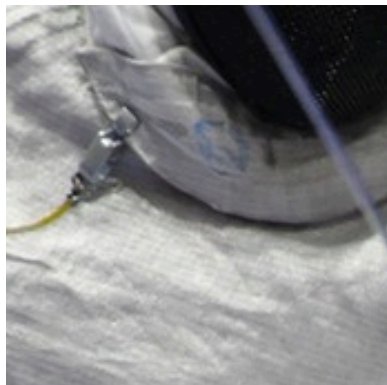

+55 21 3289-0568



Rua da Assembleia 10, Sala 3212 - Centro - Rio de Janeiro - RJ



[www.cbesgrima.org.br](http://www.cbesgrima.org.br)



[contato@cbesgrima.org.br](mailto:contato@cbesgrima.org.br)